

ANÁLISIS COMPARATIVO DE VENTAS REGISTRADAS EN EL DIRECTORIO DE EMPRESAS 2018 VS OTRAS FUENTES.

Noviembre, 2019

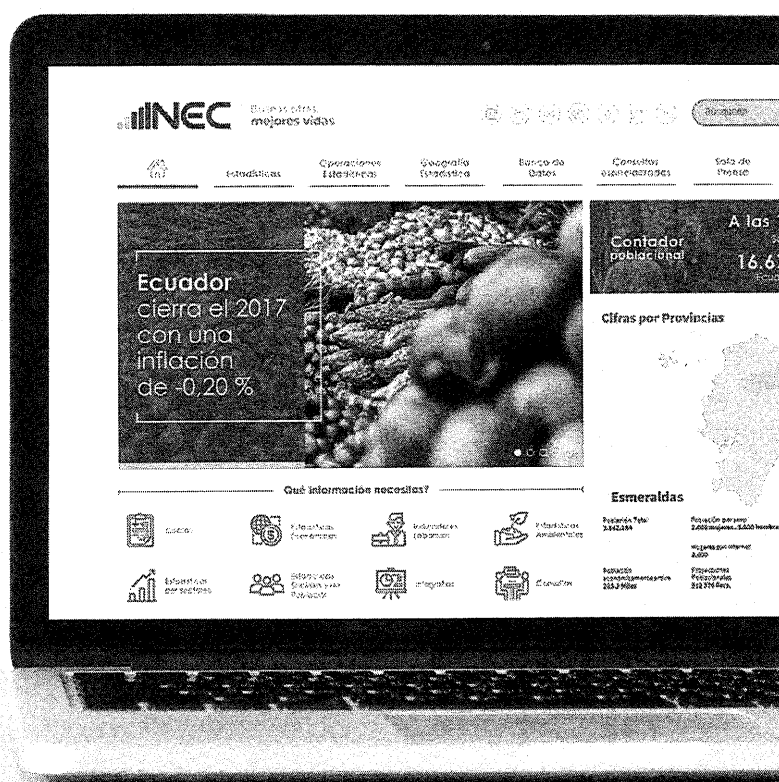

1. Introducción

El Directorio de Empresas y Establecimientos (DIEE) constituye un registro con fines estadísticos que contiene a las unidades económicas públicas o privadas, con personería jurídica propia o sin ella, que se encuentran dentro del territorio nacional y que generaron alguna actividad económica dentro de un período de tiempo determinado.

El Directorio se construye a partir del procesamiento de fuentes primarias, que principalmente se componen de registros administrativos de instituciones públicas – SRI e IESS – y se retroalimenta de la información que proveen las diferentes encuestas que realiza el Instituto Nacional de Estadística y Censos (INEC) a empresas.

Para determinar si una empresa registró movimientos económicos en un período de tiempo determinado, generalmente en un ejercicio fiscal, se considera las ventas declaradas y/o el empleo (en términos de afiliación) registrado en el IESS, motivo por el cual, es necesario verificar que el comportamiento de estas variables sea consistente con reportes o análisis externos al Directorio de Empresas.

2. Objetivo

Realizar un análisis comparativo de los resultados obtenidos en la variable “Ventas totales” con otros análisis, reportes o estudios externos al Directorio de Empresas, año 2018.

3. Análisis de la información

Para realizar el análisis comparativo de los resultados obtenidos en la variable “ventas totales” que presenta el Directorio de Empresas en el año 2018, es necesario comparar esta estadística con otras fuentes externas que generan otras instituciones, si bien no son datos contruidos bajo la misma metodología, puede considerarse variables “proxy” conceptualmente, por lo que su comparación permitirá identificar si el comportamiento de las “ventas totales” registradas en el DIEE siguen una tendencia acorde a la situación económica que el país presentó en ese año.

Las instituciones que presentan información en sus portales web referente a ingresos, ingresos totales y ventas de sectores específicos son el Servicio de Rentas Internas (SRI) y Banco Central del Ecuador. A continuación se expone los principales hallazgos encontrados:

3.1. Servicio de Rentas Internas (SRI)

El Servicio de Rentas Internas constituye la principal fuente de información del Directorio de Empresas, la información que esta institución provee al INEC para la construcción del Directorio de Empresas, fluye por de manera automática y se encuentra amparada bajo Convenio de Cooperación Institucional. Sin embargo, el SRI permite visualizar a través de su página (Estadísticas Multidimensionales) resultados totalizados de ingresos del año 2018. Cabe indicar que esta información presenta limitaciones de visualización, restringiendo el acceso al formulario 102, del cual también se obtienen ventas para el DIEE.

Por tal motivo, es necesario precisar que la información del DIEE respecto a ventas totales se compone principalmente de los ingresos declarados por actividades ordinarias del formulario 101 y 102 proporcionados por el SRI, además de otras fuentes secundarias como Superintendencia de Bancos (caso de los bancos) y demás fuentes internas del INEC. Por otro lado es importante considerar que la información a la que el

SRI permite acceder desde su página web corresponde únicamente al total de ingresos reportados en el formulario 101.

Los resultados obtenidos son los siguientes:

Tabla 1. Cuadro comparativo de ingresos por ventas obtenidos desde el DIEE 2018 y la página web del SRI, período 2017- 2018.

Año	DIEE 2018		SRI (web)		Diferencia	%
	Ventas totales	TC	Total ingresos F- 101	TC		
2017	\$ 159.945.754.516		\$ 150.370.862.173		\$ 9.574.892.343	5,99%
2018	\$ 169.028.552.913	5,68%	\$ 159.336.975.068	5,96%	\$ 9.691.577.845	5,73%

Fuente: DIEE 2018 Y SRI (<https://srienlinea.sri.gob.ec/saiku-ui/>)

Si bien existe diferencia en las cifras reportadas por cada fuente, bajo las consideraciones antes descritas, la tendencia de crecimiento para el año 2018 es similar en ambas fuentes.

3.2. Banco Central del Ecuador

Como parte de las estadísticas coyunturales, el Banco Central del Ecuador publica mensualmente un Estudio de Opinión Empresarial (EMOE) para analizar y proyectar la situación económica de las empresas y esbozar el comportamiento de los grandes sectores; el estudio se lo realiza tomando como referencia información recolectada de 1.000 grandes empresas ubicadas en las siguientes ramas de actividad: Industria, Comercio, Construcción y Servicios. En este estudio se realiza un breve análisis de la situación de variables relacionadas con la producción, valor de ventas o volumen de construcción así como una previsión basado en una percepción de las empresas investigadas.

Los resultados obtenidos a diciembre 2018 reflejan lo siguiente:

En el sector industrial, el estudio se lo realizó a 347 empresas, no contempla el volumen de ventas, en su lugar analiza el volumen de producción industrial, del cual se puede observar que durante las variaciones positivas registradas al finalizar los tres primeros trimestres del año compensan las caídas registradas; de acuerdo a la expectativa de los empresarios, se estima un incremento en el volumen de producción en 4,7% para el año 2018.

Este comportamiento que refleja una tendencia positiva de la confianza empresarial en torno a la evolución del volumen de producción industrial en el año, es compatible con los resultados observados en el Directorio de Empresas, pues en el período 2017 – 2018 el sector Manufactura registra una tasa de crecimiento de 6,8 puntos porcentuales.

Ilustración 1. Variación del volumen de producción industrial, período enero 2018 – diciembre 2018.

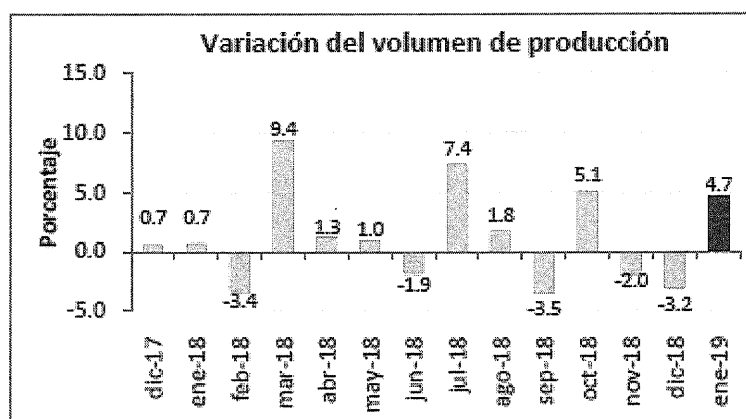

Fuente: BCE (tomado de Estudio Mensual de Opinión Empresarial –diciembre 2018).

El estudio realizado en el sector comercial contempla a 248 empresas cuya tendencia según al EMOE ha sido positiva a partir del segundo trimestre del año 2018, pese a que según las expectativas de los empresarios la variación positiva de diciembre está marcada por la temporada y esperan una contracción en enero del siguiente año, la tendencia positiva general es compatible con la tasa de crecimiento interanual positiva registrada en el Directorio de Empresas del 2018 frente al 2017 de 6,3%.

Ilustración 2. Variación porcentual del valor de ventas del sector comercial, período enero 2018 – diciembre 2018.

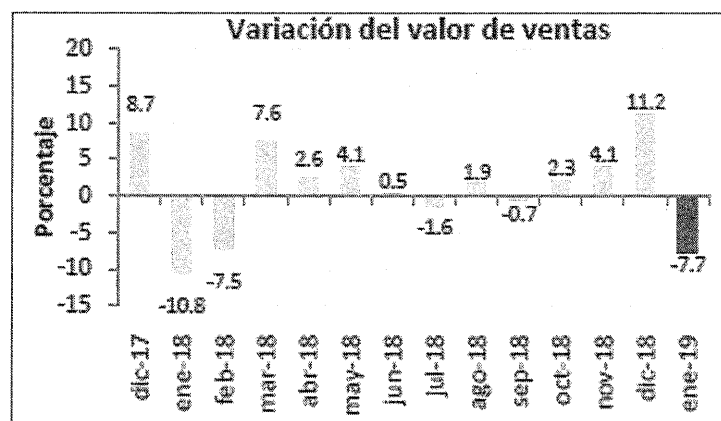

Fuente: BCE (tomado de Estudio Mensual de Opinión Empresarial –diciembre 2018).

En el sector de la construcción, la EMOE realizó el estudio a 147 empresas, cuyas previsiones respecto al volumen de construcción continuaron siendo negativas; el comportamiento de este sector en general no ha sufrido una variación importante, pues desde hace varios años atrás registra un deterioro importante fruto de la contracción económica experimentada en mayor proporción durante el año 2015 – 2016.

De acuerdo a la EMOE los empresarios consideran que este comportamiento continuará aunque en menores proporciones (0,5%).

El sector de la Construcción, en el Directorio de Empresas presenta una tasa de crecimiento negativa para el año 2018 de -15,9% respecto al 2017, situación que es concordante con tendencia negativa de la variación del volumen de construcción reportado en la EMOE.

Ilustración 3. Variación porcentual del volumen de construcción, período enero 2018 – diciembre 2018.

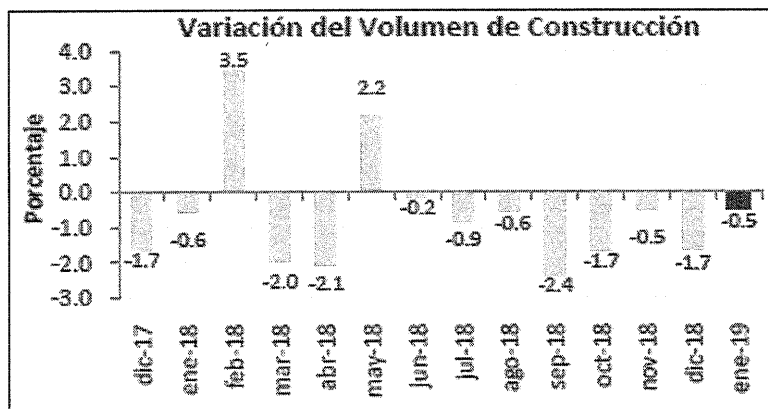

Fuente: BCE (tomado de Estudio Mensual de Opinión Empresarial –diciembre 2018).

Finalmente, el estudio realizado a 248 empresas del sector servicios, permiten evidenciar un comportamiento favorable en este sector, registrando variaciones de ventas positivas en la mayor parte de meses del 2018, especialmente a partir del segundo trimestre del año.

Al igual que el sector comercio, y por la naturaleza del sector, se espera un comportamiento negativo en el primer mes del siguiente año.

En el Directorio de Empresas, el sector servicios mantiene un comportamiento de tendencia positiva, si bien se observa tasas de crecimiento negativas en el 2018 respecto al 2017 en algunas secciones que lo componen; sin embargo de manera agregada, a nivel de grande sector servicios, en el año 2018 se registra una tasa de crecimiento promedio de 8,1% en las ventas respecto al 2017.

Ilustración 4. Variación porcentual del valor de ventas del sector servicios, período enero 2018 – diciembre 2018.

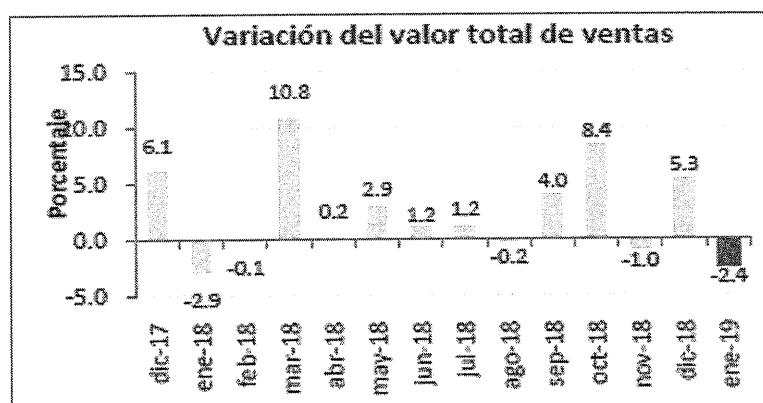

Fuente: BCE (tomado de Estudio Mensual de Opinión Empresarial –diciembre 2018).

El comportamiento previsto de los sectores antes mencionados, a nivel general, es

compatible con la tendencia que registran estos mismos sectores en el Directorio de Empresas durante el año 2018.

Por otro lado, revisando el comportamiento del PIB trimestral a precios constantes, se puede visualizar la tendencia a la baja en el crecimiento de la economía desde el primer trimestre del 2018, misma que se acentúa en el cuarto trimestre de ese año, dando como resultado global una tasa de crecimiento de 1,4% anual a precios constantes (menor a la registrada en el 2017 de 2,4%), dicho crecimiento según el reporte del Banco Central se explica por un mayor gasto de consumo final del gobierno, aumento del gasto de consumo final de los hogares, mayor formación bruta de capital fijo e incremento de exportaciones de bienes y servicios.

Las ventas registradas en el año 2018, respecto al 2017 tienen una tasa de crecimiento positiva en alrededor del 5,7%, que puede estar motivada por el comportamiento positivo que refleja la variación del PIB en la mayor parte del año, sin embargo este crecimiento es menor al registrado en el período 2016 – 2017 en aproximadamente 1,5%, situación que confirma la desaceleración de la tasa de crecimiento.

Ilustración 5. Tasas de variación trimestral del PIB a precios constantes, año 2018.

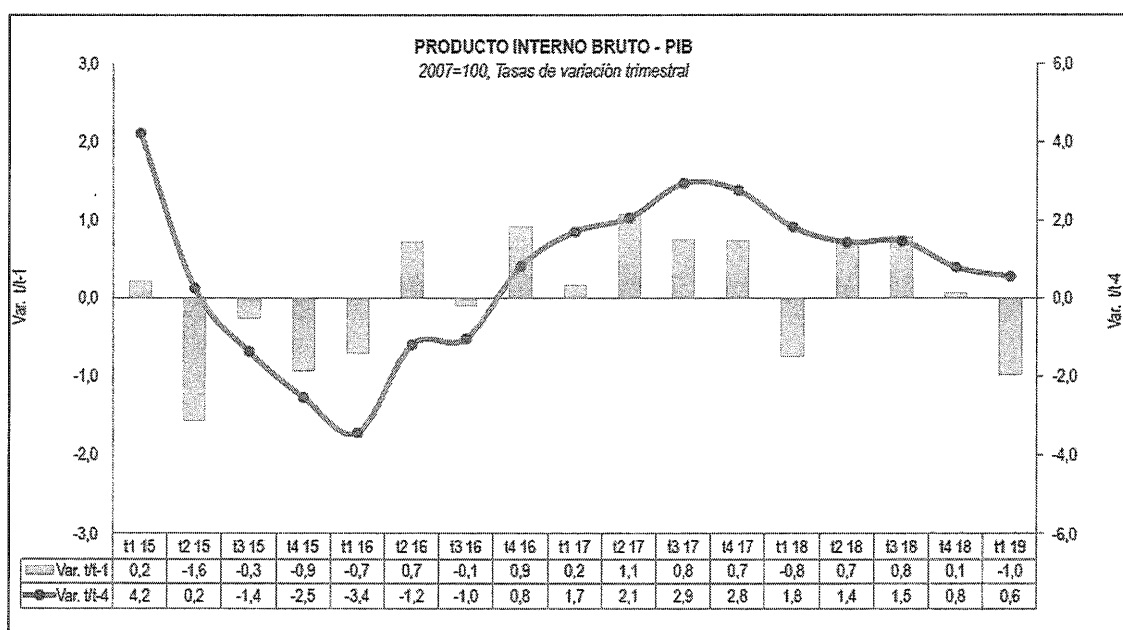

Fuente: BCE (tomado de Cuentas Nacionales Trimestrales del Ecuador. Resultados de las Variables Macroeconómicas 2019 I. <https://contenido.bce.fin.ec/home1/estadisticas/cntrimestral/CNTrimestral.jsp>).



4. Conclusiones

Al realizar la comparación de los resultados obtenidos de la variable “ventas totales” del Directorio de Empresas para el año 2018 con fuentes externas se puede concluir lo siguiente:

- ✓ Existe diferencia en las ventas totales 2018 del Directorio de Empresas respecto a las publicadas por el SRI en su página web (Estadísticas Multidimensionales) debido a que estas últimas contemplan únicamente las reportadas en los formularios 101 y excluyen las consignadas en el formulario 102, mientras que el Directorio contempla las ventas registradas en los dos formularios. Pese a este

sesgo en la información, la tendencia de crecimiento de las ventas totales en el año 2018 es similar en ambas fuentes.

- ✓ La tendencia presentada en las variaciones de ventas, volúmenes de producción y construcción de los sectores: Manufactura, Comercio, Construcción y Servicios que recoge la Encuesta de Mensual de Opinión Empresarial (EMOE) con corte a diciembre de 2018, es concordante con las tendencias de ventas registradas en los mismos sectores en el Directorio de Empresas en el 2018 respecto al 2017.
- ✓ A nivel general, la tendencia positiva que registra la variable "ventas totales" puede ser explicada por la evolución del PIB en los tres primeros trimestres del año 2018, sin embargo se confirma la tendencia de desaceleración a la que se encamina la economía por las menores tasas de crecimiento registradas tanto en ventas totales como en el PIB a precios constantes en el año 2018 respecto al 2017.

Elaborado por:	Betty Solano	
Revisado por:	Libertad Trujillo	
Fecha:	11 de noviembre de 2019	

**CADA
HECHO
DE TU
VIDA**
Cuenta

